



SWIN INFOS

« Swin-infos » : l'info ... les infos ... sur le swin à Meslay-du-Maine...

L'EDITO

Nous profitons de cette nouvelle édition pour faire un bilan à mi-saison de tous les événements qui ont rythmé la vie de notre association en 2009.

Vous trouverez donc, en parcourant ce swin infos, les résultats sportifs déjà engrangés par le club. Egalement, vous découvrirez des informations concernant les projets ou actions entrepris pour le bon développement de notre association.

 Cette année nous avons fourni de gros efforts sur la COMMUNICATION. Notre journal en est un bel exemple et je vous encourage à participer à chaque fois à sa rédaction, par l'apport de photos ou d'articles qui pourraient germer d'expériences personnelles.

Le swin golf, c'est un loisir oxygénant joué en plein air. Pour communiquer mieux sur ce thème, nous avons répondu à l'appel du salon Nature et Bien-Etre de Laval (14-15 février). Ce salon très fréquenté nous a permis de faire découvrir à de nombreux lavallois l'existence et les bien-faits de la pratique du swin. Parallèlement, nous avons lancé au printemps une campagne de communication sur tous les supports presse et radio du département de la Mayenne ainsi que sur la région de Sablé. Ces sources d'informations ont relayé entre autres l'organisation de la journée « Portes-Ouvertes » du 06 juin dernier. Cette journée a connu un vif succès avec 110 personnes accueillies.

 En partenariat avec la Communauté de Communes du Pays de Meslay-Grez et particulièrement avec la commission tourisme représentée par Mr CARRON et son directeur Mr LAURENT, nous avons organisé une soirée pour les prestataires touristiques et les hébergeants. Notre objectif était de les interpeller à la veille de la saison estivale sur la possibilité de proposer à leurs clients une journée détente tant au swin que sur la base de loisirs de la Ches-

naie. A cette occasion, je tiens à souligner les très bonnes relations qui existent entre la collectivité et notre association. La CCPMG nous a permis entre autres de réaliser la réfection globale de nos greens pour cette fin d'année. Je tiens à remercier sincèrement les élus pour l'appui qu'ils donnent à nos projets.

Communiquer, c'est aussi informer de nouveautés. L'agrémentation de plusieurs trous et l'installation des 18 panneaux de départ en bois, donnent une touche haut de gamme aux zones de départ. Les conseils et astuces notifiés sur chacun d'eux ravissent déjà les nouveaux pratiquants. Ce travail orchestré par Michel, Damien, Jean-Luc et Gabriel s'intègrent parfaitement au parcours. Bravo messieurs !

Enfin, pour être tout à fait complet sur le dossier de la communication, je tiens à vous faire part de notre prochaine action. La création d'un dépliant promotionnel tout neuf est déjà à l'étude et sera imprimé à l'automne 2009. Nous devons proposer au public une plaquette à la fois pratique, informelle et riche en couleurs, afin de leur donner l'envie de découvrir notre parcours. N'hésitez pas à apporter vos réflexions au groupe de travail missionné pour la conception de ce support.

Comme vous pouvez le lire, tous ces efforts de communication ont pour but d'inviter le grand public sur notre site tout en donnant une nouvelle dimension à notre club. Nous souhaitons plus que jamais que la pratique du swin se multiplie, à Meslay du Maine, comme sur les autres terrains du département.

**Soyez chacun à votre façon
et selon votre engagement
des porte-paroles du swin golf.
Bon swin à tous !**

Yves GITEAU
Président du Swin Club Meslay

TOUS CONTACTER

Grégoire PARMENTIER - SWIN CLUB MESLAY
Base de Loisirs de la Chesnaie 53 170 MESLAY DU MAINE

Tél. Fax : 02 43 98 44 45 - Courriel : swin.club.meslay@free.fr

Site Internet : WWW.SWIN-CLUB-MESLAY.COM





AU FIL DES PAGES

- P. 2 : Quelques infos en bref...
- P. 3 : Classements
- P. 4 : Le swin à Meslay-du Maine
- P. 6 : Championnat de France Individuel à Rougé...
- P. 9 : L'Interview... par notre envoyé très spécial
- P. 9 : Carnet rose
- P. 10 : Le swin en Mayenne
- P. 11 : Partenaires 2009
- P. 12 : la Convivialité Meslinoise en photos



**UN
GRAND MERCI
à tous
les rédacteurs
de ce swin infos !!**



Le Swin,

c'est

Facile,

c'est

Sympa,

c'est

Pas cher !!



DATES 2009 À MESLAY

18 juillet : Journée famille

3 octobre : Finale du Master + mesli meslo



A VOS AGENDAS

03-05 juil. : Championnat de France en double
à St Philbert de Grand lieu

18 -19 juil. : Open de Kestell

09 août : Open de Rougé

23 août : Open de Pédernec

29 -30 août : Trophée de Brou

05 sept. : Trophée de Montenois

06 sept. : Open de Quelaines

13 déc. : Open de la Der à Parigné l'Evêque

13 - 15 mai 10 : Championnat de France Individuel à Montenois



BREVES de SWIN...

JOURNEE SPORTS DE NATURE : faute de terrain disponible, le comité départemental annule cette manifestation cette année... rendez-vous est donné en 2010, le temps de trouver le lieu adéquat !!

NOUVELLE PLAQUETTE PROMOTIONNELLE : le club s'engage dans la conception d'une nouvelle plaquette ... n'hésitez pas à venir soumettre dès à présent vos idées au groupe de travail.

ELECTIONS FEDERALES : Martine Lambert intègre le conseil d'administration de la Fédération Sportive de Swin. Damien Lambert reste membre de la Commission Technique et Sportive et Mickaëlle Maraquin participera aux travaux de communication fédérale.

JOURNEE FAMILLE SAMEDI 18 JUILLET

L'occasion d'inviter
des amis, de la famille,
pour découvrir
l'ambiance conviviale
lors de 2 parcours
en double !!

un joueur débutant associé
à un joueur confirmé...

Inscrivez-vous dès à présent...

DATES

CHAMPIONNAT REGIONAL

DI / DII

20.09.09 : St Philbert / Quelaines

04.10.09 : Nantes / Combree

18.10.09 : Combrée / St Philbert

25.10.09 : Quelaines / Rougé

08.11.09 : DI + DII

MASTER 2009

30 juin : fin des poules

15 août : fin des 8èmes de finale

Bons matchs...

OUVERTURE DES NOUVEAUX GREENS

DEPUIS LE 08 JUIN

Venez les essayer ...

A la lecture
de ce swin infos,
des idées, des suggestions
vous viennent à l'esprit...

n'hésitez pas à nous
en faire part !

Marie-Laure



CLASSEMENT NATIONAL DES 15 MEILLEURS MESLINOIS

Clst	Nom	Prénom	Catégorie	Hcp
1	CARRE	Yvan	S1H	-3.4
2	LAMBERT	Jordy	EH	-2.7
3	LAMBERT	Damien	S1H	-1.8
4	PARMENTIER	Grégoire	S1H	-1.1
5	GOBLEY	Sébastien	S1H	-0.9
6	CARRE	Gabriel	S3H	0.5
7	LESEURE	Alexis	EH	1.5
8	BELLANGER	Florian	S1H	4.4
9	BELLANGER	Reynald	S1H	5.0
10	GASNIER	Arnaud	S1H	5.0
11	GITEAU	Matthias	JH	6.3
12	GITEAU	Vincent	EH	6.4
13	GOBLEY	Lucile	S1F	7.9
14	BELLANGER	Maurice	S3H	8.2
15	PERVIS	Dominique	S1H	8.2

CHAMPIONNAT REGIONAL

DIVISION I		
Club	Pts	Clst
MESLAY	42	1
QUELAINES	34	2
NANTES	34	2
COMBRÉE	26	4
ROUGÉ	25	5
CHOLET	22	6
ST-PHILBERT	11	7
REZÉ	6	8
BRETAGNE	0	
COÛÉRON	0	



DIVISION II		
Club	Pts	Clst
QUELAINES	39	1
NANTES	39	1
MESLAY	35	3
ST-PHILBERT	26	4
REZÉ	25	5
CHOLET	22	6
COÛÉRON	6	7
COMBRÉE	0	
ROUGÉ	0	
BRETAGNE	0	



BRAVO à tous ces vainqueurs !!

COMPETITIONS REGIONALES

L'INTERLIGUE s'est déroulée le 19 avril à Parigné L'Evêque... la ligue du centre recevait la ligue des Pays de Loire... Les joueurs du Centre ont raflé la mise... Bravo !!



	CENTRE	PAYS de LOIRE
Double	22 pts	14 pts
Individuel	24 pts	12 pts
Total	46 pts	26 pts

L'INTERDEPARTEMENTALE s'est jouée sur le terrain de Cholet, le 14 juin. La Mayenne s'est à nouveau bien défendue... Bravo à tous les joueurs !!



1	MAYENNE	117 pts
2	LOIRE ATLANTIQUE	68.5 pts
3	MAINE ET LOIRE	62.5 pts
4	SARTHE	0 pts

LE CHALLENGE PRINTANIER organisé à Meslay du Maine les 5 et 6 avril s'est parfaitement déroulé. Un beau parcours, une bonne ambiance, un temps presque idéal ! Félicitations à tous les joueurs et joueuses qui sont venus défendre les couleurs de leur club.

Il n'était pas nécessaire de

CLUB	Points	Clst
MESLAY	711,7	1
PARIGNE	725,5	2
QUELAINES	763,8	3
BRULON	894,4	4
CHAMBRAY	735,9	5
ROUGÉ	569,7	6

jouer tout le week-end pour monter sur le podium !

Mention toute particulière à Marcel Aubry et Madeleine Virlovet (classement brut) Gilberte Leguénic (classement net)

A l'année prochaine !

L'OPEN DE MESLAY du Maine : réuni 90 participants le dimanche 17 mai. Les parties se sont déroulées par tous les temps chronologiquement frais, pluie, vent, soleil.

Les podiums :

Mixtes :

- 1- S. Gobley - L. Gobley
- 2- D. Boivin - M. Rousseau
- 3- J. Lambert - D. Davoust

Séniors :

- 1- D. Lambert - F. Bellanger
- 2- D. Algourdin - J.Y Pierre
- 3- J. Boudin - D. Boudin

La tombola a fait des heureux. Le Verdier découvriront le château de Saumur. David Boivin stockera les photos de l'open sur sa nouvelle clé USB. Nadine et Patrice s'organiseront une journée en amoureux au Puy du Fou. Dominique Algourdin a toutes les cartes en main pour trouver l'âme soeur.

Une belle journée de swin et de bonne humeur !



JNE JOURNÉE À ROLAND GARROS

samedi 30 mai 2009, Jordy et moi, nous sommes invités par le Club Pégase Mayenne à passer une journée à Roland Garros. Plusieurs autres espoirs mayennais nous accompagnent car nous sommes tous récompensés pour nos résultats nationaux 2008. Nous sommes heureux de faire partie de la délégation 53.



Nous partons de la gare de Laval à 8 h 45 pour une grande journée. Nous arrivons à Montparnasse à 10 h 00. Sortis du TGV, nous prenons la direction de la Porte d'Auteuil. Nous sommes un peu perdus dans le métro car c'est la toute première fois que nous l'empruntons. Arrivés à Roland Garros, nous faisons la queue 30 minutes avant de rentrer dans l'enceinte.

Une fois que nous avons passé les portes, notre délégation se sépare. Jordy et moi récupérons un plan du site et nous nous dirigeons vers le court n°1. Un stadier nous refuse l'entrée car nous n'avons pas le bon ticket. Nous nous dirigeons donc vers les courts annexes. Après une nouvelle attente de 20 minutes, nous entrons enfin sur un court. Le n°2. En haut des gradins, nous assistons debout, à un match de double. Les français Beneteau-Mahut affrontent le Tchèque Lukas Dlouhy associé à l'Indien Leander Paes. Nos français ne font pas le poids face aux spécialistes du double qui l'emportent 7-6 / 6-3. Nous ne le savons pas, mais cette paire emportera Roland-Garros.

Nous trouvons enfin deux places assises ... sur les marches. Nous regardons le match suivant qui concerne Agnieszka Radwanska (Pol) et Kateryna Bondarenko (Ukr). La polonaise gagne la partie. Nous piquetons sous la chaleur et dans le vent. Les courts sont balayés par la terre battue qui vole. Les joueurs sont très gênés par les conditions mais jouent formidablement.

Sur le même court, et assis sur de vrais sièges nous assistons au match Andreiev contre Del Potro. L'argentin a un service dévastateur. 216 km/h est son record lors de ce 3^{ème} tour ! Il fera un très grand Roland-Garros en atteignant les demi-finales (battu par Federer)

Nous marchons dans les allées, les boutiques Babolat, Lacoste ou Wilson affichent des prix hors de notre budget ! Nous arrivons devant le Central rebaptisé il y a quelques années Court Philippe Charrier. Avec le court Suzanne Lenglen, ils sont beaux et immenses.

Sur l'écran géant, nous regardons un match avec le français Tsonga puis le premier set de Federer-Mathieu emporté par le français. Nous passons devant des courts où se jouent des matchs du tableau junior. Les joueurs ont notre âge.

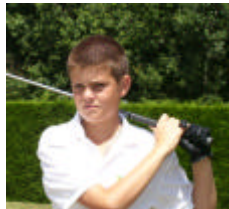

Nous décidons de prendre de la marge pour rallier la gare Montparnasse. Nous faisons bien puisqu'on prend le métro dans le mauvais sens. Heureusement le terminus n'était qu'à deux stations de la Porte d'Auteuil. Arrivés à Montparnasse, une personne nous interpelle ... C'est Maurice Bellanger !! Il revient d'une semaine de vacances en Corse. Nous prenons le même TGV et rentrons dans notre chère Mayenne.

Merci à Daniel Murail et au Club Pégase Mayenne pour cette invitation. Nous garderons un très bon souvenir de notre journée à Roland-Garros.

PORTES OUVERTES - UN SUCCÈS !

Notre traditionnelle journée « portes ouvertes » a connu cette année un franc succès.



Grâce à une météo agréable en ce samedi 06 juin, une centaine de personnes, venues tester le jeu gratuitement, se sont succédées au clubhouse. Toutes les femmes ont reçu une licence découverte dans le cadre du dispositif régional « swin au féminin » initié par Dominique Rousseau, ancien président de la Ligue.

Un programme varié était proposé aux visiteurs de cette « portes-ouvertes ». La piste de jeu n°1 était graduée d'un piquet tous les 10 mètres. L'objectif pour les visiteurs-joueurs était de tester leur puissance sur cet atelier. En parallèle, sur le n°9, un concours d'approches mis en place autour du green récompensait les joueurs les plus habiles. Enfin, un parcours de putting imaginé et conçu par Jordy pouvait se réaliser en 5 coups ... de haute précision.

La majorité des groupes achevaient leur balade par un parcours 3 trous (n°10, 17, 18).

A notre demande, la presse et la radio avaient très largement relayé l'information de cette journée riche en animations. La fréquentation fut la meilleure recensée depuis 2003 et 5 personnes se sont abonnées au club suite à cette journée. Nous sommes donc très satisfaits de toutes ces retombées.

Un grand merci à tous les bénévoles qui ont encadré les familles et groupes néophytes ainsi qu'à Jordy pour l'installation des ateliers techniques.

Vincent

Grégoire



NETTOYAGE DE PRINTEMPS

Ils sont beaux les panneaux ! Ils sont beaux !!!

De l'avis général, les 18 panneaux de départ sont « superbes » ! Les 18 structures en bois réalisées par Michel et Damien Lambert se fondent parfaitement entre verdure et bosquets du parcours de swin. Dans chaque structure, est glissé deux panneaux.

1- Le plan du trou avec les distances des

différents départs.

2- L'emplacement publicitaire.

Concernant le panneau principal, nous pouvons féliciter Gabriel, géomètre retraité, qui a passé plus d'une semaine à mesurer les 18 pistes en foulant les 10 hectares du parcours. Ses croquis réduits à l'échelle d'une feuille A4 ont pu être

mis en couleurs par Emilien (société Volovan) et reproduits sur support par Lucie, infographiste à Grez-en-Bouère. Un joli travail d'équipe ! Pour les débutants, un petit conseil sur le jeu ou les règles complète chaque pancarte.

Ces panneaux ont pu être installés lors de la journée « nettoyage de printemps », le 28 mars.

Lors de cette grande journée, de 10 heures à 19 heures, 34 bénévoles se sont relayés pour creuser, déblayer, sceller, bétonner, visser, laver, plier, ranger, balayer, karcheriser, gratter, peindre, sécher, découper, débroussailler et boire un coup !

Un nouveau filet d'initiation a été posé quelques jours plus tard.

Ce « nettoyage de printemps » sonne le début de la saison. Le club house flambant neuf est chaque année prêt à accueillir les nouveaux pratiquants. Merci à toutes celles et ceux qui ont participé activement à la réussite de ce 28 mars 2009 qui restera scellé dans le béton ... et les mémoires.

Grégoire



STAGES DE PERFECTIONNEMENT

Précigné le 19/06/2009

Nouvel adhérent depuis octobre dernier, j'ai connu le swin grâce à mon ami Jean-Marc CANTON qui m'en parlait depuis plus d'un an et qui attendait ma retraite pour me faire bénéficier d'une invitation offerte par le Club.

Cette invitation comprend une initiation réalisée par Grégoire et un parcours gratuit. Malgré ces conseils, je me rendais compte que beaucoup de choses étaient à apprendre et surtout, qu'oublier les conseils, entraînait un mauvais coup et du temps passé à chercher sa balle. Aussi, quand l'initiative de créer une formation de 2 jours a été lancée par le Club et sachant que le formateur était Grégoire, j'étais partant. Plusieurs stages ont été réalisés et les stagiaires ont été regroupés par niveau.

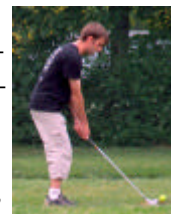

Celui auquel j'ai participé, regroupait les débutants (normal) et comptait 8 personnes (groupe idéal).

J'ai passé deux très bonnes journées instructives et surtout

conviviales permettant de connaître d'autres swineurs avec repas en commun le midi au grand air c'était le 12 et le 13/03/09, le temps le permettait. L'ambiance était excellente et les cours aussi, théoriques et pratiques.

L'initiative est à renouveler mais vu la mise en application depuis, je reprendrais le niveau débutant car il est difficile de penser à tous les conseils avant de frapper.

Malgré tout, je prends plaisir à me rendre à Meslay avec les membres de la Retraite Sportive et aussi de prendre l'air en effectuant des parcours en compagnie de personnes agréables qui me prodiguent des conseils.

Au début, j'étais à 140 coups et maintenant j'atteints quelque fois 105 ! Quel effort !!!!! Mais le plaisir est là. C'est l'essentiel.

André ROUSSELIN





Le championnat de France individuel, grand messe annuelle de notre sport, s'organisait cette saison sur les 18 trous de Rougé (44).

18 joueurs composaient notre club délégation. Tous, étions prêts à défendre les couleurs de Meslay du Maine. La technicité du parcours cher à la famille Guiheneuc n'fera souffrir plus d'un !

Mercredi, veille de compétition, jours de reconnaissance.



Le parcours est joliment planté, les pentes sont harmonieuses, les greens fins et roulants.

Les arbres centenaires sont des montagnes à escalader. Ils vibrent et résonnent au son des coups qui claquent aux quatre coins des Grées.

Chaque trou ne ressemble au précédent. Les clubs sont en alerte permanente pour éviter les pièges et obstacles. Des branches, les marres, parfois un bosquet isolé, un ronc allongé ... une petite rivière qui longe les pistes 4, 11, 15 et 16 s'apprête à engloutir toutes les balles qui lui seront proposées pendant ces trois jours de compétition. Le parcours est difficile et sélectif. Donc très intéressant.

Toute notre troupe (au) se retrouve à Forêt-la-Forêt ce mercredi soir. Nous investissons le grand gîte de Mr and Mrs OAKLEY. Ils nous accueillent chaleureusement. Leurs 4 garçons vêtus aux couleurs du « Big Four » sont avis de rencontrer nos jeunes. Les parties de rugby et de foot seront échauffées-rouges.



Nous découvrons les lieux. La distribution des chambres se fait dans la bonne humeur. Les « couche-tôt » préparent leur nid dans une partie du gîte, les joueurs de cartes au sommeil plus tardif élisent domicile un peu plus loin. Tout le monde sera ravi-au-lit. La propriétaire est très fière de nous montrer toutes les rénovations du logis et le caractère fonctionnel de

celui-ci. Oups ! A dire vrai, nous pensions que tout était d'origine. Nous nous montrons bien élevés. Une marche coupe le séjour en son deux-tiers créant un deuxième niveau des plus traitres. Côté fonctionnel, on ne fait pas pire. La marche



est située au beau milieu du passage. Il y aura des chutes. Nous trouvons l'endroit dangereux !

A l'extérieur, notre tente-barnum se monte ... difficilement. L'organisation est brouillonne. Les apprentis se débattent de façon désordonnée avec la charpente métallique.

Michel du coin de l'œil, nous observe avec un grand sourire. Le patron se décide à intervenir. Dès lors l'édifice est sur pieds en moins de 3 minutes. Un pro est un pro. Merci Michel !



L'apéro se déguste dans la douceur de l'Ascension. L'ambiance de groupe est haut beau fixe. Le bonheur de se retrouver se lit sur les visages. Nous pensons bien aux amis qui n'ont pu être présents avec nous. Nous trinquons à la santé du club.

Les toasts, salades, cakes, tartes et autres muffins qui ont rythmé nos repas se partagent sous le tipi de toile savamment éclairé par des spots ... et sans despote éclairé ! Nos papilles remercient encore



les mamans Lambert, Leseure, Giteau, Hautbois, Cadot, Plu, Gobley, Davoust ... de toutes

grandes cuisinières.

Ce premier soir, seul Reynald manque à l'appel. Il est annoncé avec quelques heures de retard. Il arrivera au gîte de nuit. L'endroit est perdu en pleine campagne et n'est déjà pas facile à trouver, de jour. Pour ne rien faciliter, les portables fonc-

tionnent sur réception alternative. Le radio-guidage fut épique ! Reynald arrive enfin vers 0 h 30.

Jeux de poker et tarot sont au programme jusqu'à très tard ... Nous nous endormons avec des rêves de birdies.

Vers 5 heures de matin, Arnaud se met à hurler dans son lit !!! - « Mais NOOONN !!! MER-DE !!! » Il rêvait qu'un de ces coups allait s'échouer hors-limites ! On éclate de rire dans la chambre !

A 7 heures, ce jeudi matin la compétition commence. Jean-Luc, le plus courageux, frappe sa

première balle. Au même instant c'est à mon tour de me réveiller



en sur-saut dans mon premier sommeil. Nous nous sommes couchés tard. J'ai une pensée pour Jean-Luc que je sais sur le parcours à cette heure. Je lui souhaite bonne chance en mon fort intérieur et me rendort assommé par le calva ou la fatigue, je ne sais plus trop.

Un peu plus tard Marie-Laure entamera le départ le plus impressionnant de ces trois jours. « birdie » au n°1 suivant d'un « eagle » au n°2 ! Elle finira son parcours à (+5) ce qui lui vaudra une place dans le premier groupe des filles le vendredi. Malheureusement, elle n'a pu tenir les promesses du premier jour. Elle terminera 9^{ème}.

En passant le « cut », c'est-à-dire en jouant le parcours final du samedi, Martine réalisa une belle performance en se classant 10^{ème} juste derrière notre secrétaire. Elle joua



aussi la finale. Lucile partit plus sagement, réalisa un 2^{ème} tour de haute volée (+4). 6^{ème} de ce championnat et première meslinoise, il ne lui manque vraiment plus grand-chose pour accrocher un podium individuel



Loin devant toutes les S1F se trouve Margaux Guiheneuc (Rougé), multiple championne de France mais sacrée pour la première fois sur le parcours qui l'a vu naître. Une première.

Dans la catégorie S2, deux féminines se sont distinguées. Courageusement, Thérèse avala deux parcours (jeudi et vendredi) et 472 kms (Chémeré-Rougé x4) car sa fille Mylène, néo-grenobloise, venait lui rendre visite. Chantal, prudente le jeudi participa à la finale (8^{ème}) notamment grâce à un très bon second tour (+14). Béatrice Péquignot (Montenois) est championne de France en S2F. Victime d'un malaise l'an passé à Cholet, nous sommes très heureux de la voir rayonnante et conquérante 365 jours plus tard. En S3F, Marie-T Legrand était absente car retenue par des obligations sur le court central de Roland Garros ! Monique Mathieu (Nantes) se joua de la concurrence des quelainaises (2^{ème}, 3^{ème} et 4^{ème}) pour redevenir championne de France.

Chez les hommes, en catégorie



« vétérans », nous avons de(ux) bons espoirs ... Claude et Gabriel. Ils formeront d'ailleurs une belle équipe au

championnat de double. Auteurs de la même carte (+13) le premier jour, les chances de titre s'évanouir dès l'achèvement de ce premier tour. Dommage. Malgré un superbe retour le vendredi (-2) et un parcours achevé à (+4) en finale, Gabriel échoua à 2 coups du podium. Claude, pour sa première saison en S3, prit une honorable 12^{ème} place. Cette catégorie des « papy-swineurs » était très relevée. La lutte pour la victoire se joua jusqu'au dernier trou du dernier parcours. Grand amateur de vélo, c'est au sprint que Claude Jarnoux (Nantes) l'emporta. Félicitations.

Chez les 50-65 ans, Daniel Leseure se joua des difficultés de Rougé en signant une carte de (+7) le premier jour. 5^{ème} à l'issue du round initial, nous y avons tous cru. (+16) et (+14) le samedi l'ont malheureusement écarté des meilleurs. Il se classa finalement 10^{ème}. Un Daniel en cachant un autre, Cadot celui-ci, maître

du bon mot et qui ne raconte pas que des salades ...vertes, rata le «cut » de peu. Gilbert, roi de la braise et du flash, a éclairé son premier championnat de France d'un formidable (+ 10) le vendredi. Il manqua la finale pour un tout petit coup mais nous retiendrons ce score, prometteur pour les années à venir. Michel, de son côté, manqua de deux coups le « cut ». Il faut dire que Papy-Michel a dépensé beaucoup d'énergie hors des terrains. En effet, garée à proximité des vapeurs du barbecue, sa voiture estampillée Picasso s'est retrouvée en quelques minutes couverte d'une peinture de graisse ! Il a dû user d'huile ... de coude pour tout nettoyer ! Fatigant donc.



Enfin et pour conclure dans cette catégorie S2H, n'oublions pas de remercier Jacques. Notre Jacky. Roi de l'autodérision. Depuis sa transformation capillaire, Jacques est le sosie du « doc » du film « Retour vers le futur ». Vous n'allez pas le croire ... il a poussé le vice jusqu'à faire (+ 33). 33 !!! Dîtes 33 au docteur ! Jacky, auteur d'un incroyable (+ 13) sur le seul trou n°1 ! En cause, l'accumulation de 3 hors-limites suivis de 2 balles dans l'eau, 2 ou 3 pénalités, 1 gratte à l'approche et 2 virgules au put ... Merci Grand-Jacques de le prendre avec le sourire, nous en avons eu les larmes aux yeux ! D'autres pourraient être vexés. Jacques non. L'esprit swin c'est ça. C'est Jacques.



Dernière catégorie chez les adultes. Les S1H. Pour pimenter le suspense en sénior 1, nous avons organisé un petit vote pour désigner le podium de Meslay. En effet, depuis que le swin existe, nous n'avons jamais obtenu ne serait-ce qu'une 3^{ème} place en individuel. Nous nous sommes donc organisés un championnat de France interne !!! Sûrs de nos forces ! La combinaison gagnante (Yvan, Damien, Sébastien) fut trouvée dans l'ordre par

Florian et moi-même. Trop heureux d notre pronostic, nous avons laissé au vestiaire notre swin en nous classant 33^{ème} et 27^{ème}, ça nous apprendra ! Au jeu de paris, Jean-Luc présent dans les suffrages avec 2 voix (dont la sienne !) avait une cote en OR. Cela n'a pas suffi, il échoua au pied du « cut » et notre maître cuisinier dû se consoler avec une autre cote ... de pORc. Yves, notre président, souhaitant mettre les autres en avant, n joua pas sa carte personnelle. Quel altruisme ! Yves comme toujours fut l'élément fédérateur de notre équipe. Indispensable. Reynald de son côté confirma son bon début de saison en passant en finale avec un dernier parcours (+2) qui le hisse au rang 28. Arnaud, alias « Grodrive » détenteur de la meilleure vanne de ce championnat avec sa carte Pokémon, terminera 22^{ème}. Sans sa pu balgie, il terminait dans les 10 ! Assurément.

Les meilleurs S1 du club se nomment en ordre décroissant, Sébastien, très bon 7^{ème} avec (+2/-1/+1). Damien dit « la faucheuse » solide dans son jeu et sur ses appuis ... arrières (grillé par les photos) L'aîné des frères Lambert termina 6^{ème} (+2/-3/+2). Enfin, Yvan 4^{ème} réalisa la meilleure performance (+3/-6/0). Favor des pronostics, il fut victime d'un mauvais coup du sort sur l'antépénultième trou du parcours. Sa balle s'éleva au-dessus des arbres mais personne ne la vit retomber. Une vingtaine de spectateurs prêtèrent main forte à Yvan pour retrouver sa balle. En vain. La balle est déclarée perdue. Pénalité. Trou galère ... le podium s'est joué sur ce maudit trou n°16. Ah, cette sacrée balle ! Mais où était-elle ? L'hypothèse d'un pigeon voyageur qui l'aurait pris au vol pour l'emmener sur le départ du trou n°1 de Montenois semble finalement la plus plausible.

Après la traditionnelle cérémonie de clôture (certains diront cérémonotonie), qui a vu le sacre de l'excellent Damien Allereau (Nantes) dans la catégorie reine nous avons enfin retrouvé tous nos supporters. Venus du 53 pour nous encourager, ils avaient aussi orchestré les retrouvailles. Merci aux couples Domi-Véronique Lepage, Domi-Véro Pervis, Solange, Marjorie, Valérie et tous les autres ...



CHAMPIONNAT ROUGE... suite et fin !!

Une cinquantaine de personnes s'étaient réunies dans le club house pour fêter nos champions ! En effet, nos jeunes se sont superbement distingués. Anthony 10^{ème}, David 7^{ème}, Corentin 6^{ème} ont fait belle impression dans la catégorie « jeune ». La élève est assurée. Matthias 3^{ème} et Caille 2nd les copains de classe, se sont livrés une belle bataille et méritent le podium. Bravo les jeunes ! Le grand gagnant de cette catégorie est au finish le plus petit ! Dorian (prononcez Doriane) licencié chez nos voisins de Quelaines est champion de France. Régulier sur tout le week-end, sa victoire est amplement méritée.



Nos jeunes nous ont apporté une nouvelle joie et émotions ! Surtout quand Vincent tritura les nerfs de son papa. Dans la catégorie « espoirs » Vincent sembla définitivement perdre la 3^{ème} place au dépend le Marion Rousseau (Parigné) au trou n°13. Il récupéra l'affaire in extremis au n°16 après plusieurs fautes de Marion. Mais il craqua sur le n°17 en réalisant un riple bogey. Heureusement un put de 6 mètres sur le green du n°18 lui assurait la 2^{ème} place !!! Ouf!!! Déclaré 3^{ème} par le responsable de la pancarte des scores, tout le monde fut soulagé. Nouveau revirement de la situation ! « Vince » sera finalement

annoncé 4^{ème} après vérification des scores. Figurez-vous que le panneau-véléda que tout le monde scrutait fébrilement comportait des erreurs ! Triste épilogue pour l'aîné des Gîteau qui garda tout de même le sourire. Marion, très sportive, invita à ses côtés notre grand Vincent sur la troisième marche du podium. Les couples pour le double se formeraient-ils déjà ? Anguille sous roche ou Baïne sous gravillon ?

Le grand vainqueur de cette catégorie et de ce week-end en général fut l'incontournable Jordy « Magic » Lambert. Notre plus grand espoir réalisa 3 parcours négatifs. 71 (-1) au premier tour, 67 (-5) au second, 70 (-2) le samedi. Champion de France avec 28 coups d'avance sur son second, Lucas Lestandi (St Geniès). Jordy, toutes catégories confondues se classe 3^{ème} de ce championnat de France ! Sans doute l'information la plus impressionnante. Ce garçon est bien dans son swin et dans sa tête. Il a même ses premiers fans qui ont déclaré leur flamme en chanson !

En conclusion de ce long récit, sachez que près de 1000 photos sont disponibles au club house. Elles sont à votre disposition. Merci à Martine, Gilbert et surtout Colette, notre grand-

reporter. Coco a réalisé un fabuleux travail photographique tout en arpentant des kilomètres à pied pour dénicher le scoop. Vive la randophotos ! Dans nos bagages, s'étaient également glissés les sympathiques frères Musset de Quelaines.

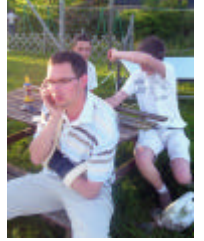

Ils ont vécu à l'heure meslinoise pendant 3 jours. Nous les remercions d'avoir accepté notre invitation. Thomas, blessé et le bras en écharpe, a essuyé les mauvaises blagues de Seb pendant 3 jours mais a gardé un moral de fer. Clément, bon camarade fut pour sa part meilleur au poker qu'au swin ☺ !!! Merci enfin à la marche du séjour qui, comme prévu, a créé de nombreuses chutes, heureusement sans gravités. Damien s'est rattrapé au guéridon et emmena avec lui tout ce qui se trouvait dessus. Florian et Gaby, ont chuté plus en souplesse, s'aidant de chaises ou rideaux pour amortir le choc. Daniel, déséquilibré, ne trouva comme secours immédiat que le petit David qui passait par là. Il emmena notre jeune dans sa chute et s'écrasa dans la vitre de la porte-fenêtre. Incontestablement la plus belle gamelle !

Rendez-vous en 2010 à Montenois pour de nouvelles aventures ...



LES PODIUMS





« PLEIN ZOOM » SUR UN MEMBRE DU SWIN CLUB MESLAY.

Après l'interview croisée des frères Gi-eau dans le 13^{ème} numéro du swin infos, découvrez aujourd'hui le portrait de Solange Bellanger notre pétillante vice-secrétaire.

Bonjour Solange, merci d'avoir accepté notre invitation pour cette petite interview.



Tu sais bien que je n'aime pas trop parler de moi, j'imagine que d'autres que moi ont des tas de choses intéressantes à raconter ! Mais puisque vous y teniez, je me suis laissée convaincre !

Depuis combien de temps pratiques-tu le swin ?

J'ai commencé en 2001, l'année qui a suivi l'organisation par le club du premier championnat de France en double. J'ai fait quelques parcours et j'ai souscrit un abonnement assez rapidement.

Comment as-tu découvert ce jeu ?

- Mon fils Philippe était parti en vacances dans les Alpes du sud. Avec Jacques, Christian et Marie-Thérèse ils avaient pris des cours de golf sur place. Ils étaient enchantés de leur expérience. Du coup au retour des vacances, nous nous sommes tous lancés au swin golf de Meslay.

Qu'est-ce qui te plaît dans les swin depuis 8 ans que tu pratiques ?

La convivialité, avant toute autre chose. Franchement au club, l'ambiance est extra. Tout le monde est simple, se tutoie, ça me plaît énormément. Jouer en pleine nature est un élément qui me convient aussi. C'est l'occasion de se balader tout en jouant. Un loisir agréable.

Quels sont tes camarades de jeu ?

- Les copines ou Maurice. Tout se passe bien. On ne s'est encore jamais donné de coup de canne ! (rires) Cet été j'emmènerai Gabin, mon petit fils. Pas plus tard qu'hier, il me demandait de venir jouer au swin avec lui. C'est ça aussi qui est sympa au swin golf,

on peut venir s'amuser avec tous les membres de sa famille.

Solange et le ménage...



Pratiques-tu le swin en loisir ou fais-tu aussi quelques compétitions ?

- Je fais 3 ou 4 compétitions dans l'année mais toujours dans l'idée de passer un bon moment. Je choisis les compétitions en fonction de la formule de jeu car je ne joue pas deux parcours dans la journée, ça me fait trop. L'an passé, hormis Meslay, j'ai joué à Quelaines et à Cholet en championnat régional.



A quelle action de bénévolat participes-tu ?

- Avec Maurice nous tenons plusieurs permanences par an au club house. On accueille les pratiquants et on fait des initiations. Depuis 2004, je suis vice-secrétaire du club donc je suis aussi de près toutes les tâches de secrétariat. Ça fait des bonnes après-midi. Il y a trois semaines, on a envoyé 660 courriers ! Heureusement que nous étions une quinzaine !

Les réunions de bureau ont lieu quand ?

- On se réunit tous les deux mois. L'ordre du jour fait deux pages à chaque fois ! Les sujets sont variés : de l'aménagement du parcours, aux projets de communication en passant par l'évolution de la fréquentation ou les subventions, on ne s'ennuie pas une seconde ! Je m'intéresse à tout sauf quand les sujets concernent Internet et les mots anglais ! Là je lâche prise ! J'ai déjà du mal à parler correctement français (rires)

Personne ne t'en veut de ne pas parler anglais ?

- No, no ! (rires) On est 9 membres et tout se passe bien entre nous. C'est important de s'entendre entre dirigeants d'un club. Très sérieusement, faire partie du bureau permet de se rendre compte de tout le travail qui est fait et de mettre en place les nouvelles orientations pour le club. Grâce à tous les membres, nous avons une association qui est toujours en mouvement. Bon, c'est sûr, les réunions finissent assez tard mais l'avantage d'être à la retraite c'est qu'on peut dormir le lendemain matin ! (rires)

Grégoire

Solange et ses ouvriers.....



CARNET ROSE ...



Un gars,

TEO,

Né le 4 mai 2009,

Poids 3 ,280 kg - Taille 50.5 cm,

Prénoms des parents : Sandrine et Damien,

Grands parents swinneurs : Martine et Michel LAMBERT

une fille...

ADOLINE,

Née le 3 juin 2009,

Poids 3 kg 510 - Taille 52 cm,

Prénoms des parents : Alexis et Julia,

Petit frère DAN,

Grands parents swinneurs : Colette et Gilbert PLU

BIENVENUE
AUX BEBES...

TELECIATIONS AUX PARENTS
GRANDS PARENTS



DERBY MAYENNAIS

2,5 joueurs (37 meslinois et 25,5 quelainais) ont participé à la première manche du Derby 2009 organisé à Meslay du Maine le vendredi 12 juin.

Par équipe de deux, la formation la plus insolite était sans nul doute quelainaise, composée d'Arnelle et du bras droit de Thomas Musset (le demi !). Plâtré au voignet de la main gauche suite à une mauvaise chute, Thomas ne peut tenir un club normalement. Mais le plus parisien des Musset a plus d'un tour dans sa manche. Loin d'être résigné par son état, il défie les lois du swin golf en jouant uniquement avec son bras droit. Et sa marche ! Thomas a réussi un drive au n°8 à 3 mètres du trou. Chapeau !

Au final, Quelaines, pourtant en sous-effectif, remporte d'un point le match aller. Bernadette Beaumont, Dominique Algourdin et Clément Musset (le frère valide) ont au final les piliers de cette équipe, grâce aux points décisifs qu'ils ont apporté lors du décompte.

Dans la douceur de cette soirée, nous avons pu applaudir les nombreux podiums nationaux glanés par nos représentants mayennais au championnat de France individuel et encourager les 18 conquérants de l'Interdép'.

Nous avons poursuivi ces retrouvailles quelaino-meslinoises autour d'un sauté de veau préparé par Sébastien Monsimer et apprécié de tous. Le

book-photos réalisé par Chantal et Daniel Cadot sur l'Europacup est passé de table en table. 13 mayennais s'étaient rendus à Paulushofen.

Le retour prévu chez Isabelle et Hervé Royer s'annonce dans 15 jours.

On a déjà hâte d'y être ! Grégoire



SALON NATURE ET BIEN ÊTRE

Le Salon Nature et Bien Être organisé au Parc des Expos de St Berthevin (14-15 février 2009) a délégué au CDT (Comité Départemental du Tourisme) l'animation du Hall d'entrée de ce salon.



Plusieurs prestataires ont répondu à l'appel de Michel Talvard. Notre club bénéficiait d'un cadre très attractif pour initier et animer un stand Swin Golf. La veille de l'ouverture au public, Damien et Christian ont pris en charge le montage de toutes nos structures. La cage de l'aire d'initiation, le filet, les panneaux photos et informatifs, les vidéos, la tombola, les dépliants ... Tout était parfaitement organisé pour attirer l'œil des visiteurs. Merci messieurs !

Le salon a connu une très bonne fréquentation sur le week-end avec un pic le dimanche après-midi. Placé entre le stand VTT et les gîtes de France, nous n'étions pas trop de 7 avec Solange, Claude, Yves, Seb, Mickaëlle et Florian pour initier les familles. Nous avons pu souligner tous les bien-faits du sport-santé, de la pratique du swin en pleine nature et répondre aux questions d'un public intéressé.



Nous avons pris de très bons contacts avec des familles, essentiellement lavalloises, des comités d'animation ou de jumelage et même des entreprises. Le swin et la

base de loisirs restent encore méconnus par une grande majorité de mayennais. Nous sommes donc confortés dans notre choix d'accentuer et enrichir notre communication.

Nous tenons à remercier le CDT pour l'invitation à ce salon. L'emplacement devant l'entrée principale était idéal pour être vus du grand public. La restauration bio était de qualité.

A l'occasion, testez le Breizh-Burger, vous ne serez pas déçus !



« À LA CÉNIÈRE »



Sur mon agenda le 18 avril, j'ai noté : « swin chez Joseph et Thérèse Pautonnier. » Michel et Maggy m'avaient dit, pour y aller c'est facile, à Chéméré le Roi tu prends la route de...

"oui oui ça n'a pas l'air difficile à trouver et puis Joseph et Thérèse sont connus dans le village".

Le samedi à midi, à Chéméré, y'a quand même pas grand monde, après un quart d'heure de recherche, avec Colette, on décide de demander au passant du coin, on s'arrête près d'un passant qui passe, manque de chance il est Anglais et ne connaît pas les gens du coin ; on tourne et retourne dans le village ; yes!, un deuxième passant qui passe, avec sa compagne et ses enfants le swin-golf du coin, oui on connaît, là où on a vu hier les drapeaux rouges, c'est pas loin vers le lieu-dit "La Haie" ça y est, on a trouvé on y sera pour 1 heure moins 25 ; La Haie, La Haie : pas de swin, pas de Joseph, pas de Thérèse ! Cependant au loin dans la campagne, on aperçoit une dizaine de voitures dans un champ, on n'est pas loin ! on n'est pas loin! on tourne, on retourne. Tiens !! des tondeuses à gazon, une fermière emmène ses vaches aux champs ! Allez on s'arrête pour demander une nouvelle fois... "vous n'y êtes point" ici c'est la Mardelle ; la Cénrière c'est la route de la Bazouge ! »

Il est une heure quand on arrive à bon port, ça va l'apéritif offert par nos hôtes n'est pas encore servi ; on est pas en retard. Tous les ans Thérèse et Joseph invitent les swineurs et amis du club à une rencontre fort amicale dans un cadre champêtre verdoyant, sur un parcours technique - très technique même, j'ai perdu 3 balles dans le champ de blé sur la gauche (à moins que ce soit moi qui manque de technique!).

En tous cas, bravo et merci pour cette journée fort agréable qui se termine par un barbecue plus que convivial, chapeau aussi pour l'entretien, le travail que cela vous donne. On l'espère tous, à l'année prochaine.

PS : je prendrai mon GPS " à Chéméré, route de la Bazouge.... Gilbert



MERCI à NOS PARTENAIRES 2009...



CREDIT MUTUEL

3, Grande Rue
53 170 MESLAY du MAINE



MACONNERIE S.E.M.G. VEILLE

13, rue des Noyers
53 170 ARQUENAY



SUPER U

Rue des Tilleuls
53 170 MESLAY du MAINE

GROUPAMA

9 Place de la Poste
53 170 MESLAY DU MAINE

Hôtel - Restaurant LES JARDINS D'ALICE

7 route de Laval
53 170 MESLAY du MAINE



OGL TP

23, place de l'ancienne Eglise
53 600 EVRON

MACONNERIE LEPAGE-GESLIN

Z.I. du Fresne
53 170 MESLAY du MAINE



OG THERMIE

Z.I. de la Chalopinière
53 170 MESLAY du MAINE

RESTAURANT LE CARNOT

37, Route de Laval
53 170 MESLAY du MAINE

MAINE COUVERTURE

La grande Réhaurie
53 170 MESLAY du MAINE

ANN'ET FLORE

2, rue Frère Jean Baptiste
53 170 MESLAY du MAINE



BOUCHERIE MONSIMER

Route de Laval
53 170 MESLAY du MAINE



BORDEAU DECO

ZI la Chalopinière
53 170 MESLAY du MAINE



BOULANGERIE LA BOULE D'OR

43 route de Laval
53 170 MESLAY du MAINE

C.M.A. LAMBERT

20, Lotissement du Paradis
53 170 St DENIS du MAINE

SARL NUANCES IMPRIMERIE FAGUIER

5 rue Gutenberg
53 200 CH. GONTIER

LEROY PAYSAGES

Route de Niaflès
53 800 CHANGE



TRANSPORTS STAO VEOLIA

33 Bd Léon Bollée
53 000 LAVAL



SARL GITEAU

ZA la Chalopinière
53 170 MESLAY du MAINE



IMPRIMERIE BARDOU

27 rue de la Libération
53 290 GREZ EN BOUERE



CAM - GAMM VERT

Route de St Denis du Maine
53 170 MESLAY du MAINE

MMA ASSURANCES

2, place de la Poste
53 170 MESLAY du MAINE

MENUISERIE Yannick MALINE

29, route de Sablé
53 170 MESLAY du MAINE



OPTIMUM

Z.I. de la Chalopinière
53 170 MESLAY du MAINE

COMMUNAUTE

DE COMMUNES

PAYS DE MESLAY -GREZ

SMDN

ZA des Bozées
53 000 LAVAL



MAIRIE

DE

MESLAY DU MAINE

CID LINES - SARL ROUEIL

Montbrault
53 170 ARQUENAY





INDIVIDUEL & ROUGE



STAGES DE PERFECTIONNEMENT



JOURNÉE NETTOYAGE DE PRINTEMPS



RETOUR DES CHAMPIONS



EUROPA CUP



Europacup 2009 Paulushofen

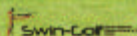

Les meslinois à l'Europa Cup :

Thérèse et Christian LEGRAND

Chantal et Daniel CADOT

Monique et Roland CARNINO